

1. Samenvatting:

Doel document: beschrijving werkwijze rondom de inzet van de palliatieve kit door huisartsenpraktijken.

De palliatieve kit is een afgesloten box met alle benodigde hulpmiddelen om (acute) symptomen in de palliatieve terminale fase direct te behandelen. De kit bevat medicatie, injectiematerialen, BD Saft T intimaanaald en een urinecatheter met inbrengrset. De kit wordt bij palliatieve patiënten in huis gezet op het moment dat de patiënt in de terminale fase komt, dus op een planbaar moment. Doordat de juiste spullen al bij de cliënt thuis aanwezig zijn en de toestemming hiervoor is verleend, kan de kit meteen in gebruik worden genomen. Na overlijden van de patiënt gaat de kit retour naar de apotheek.

Aansluitend op succesvolle regionale voorbeelden van onder andere Huisarts en Zorg, zijn er in dit document afspraken gemaakt voor regio Zuid Oost Utrecht en regio Lekstroom over de samenstelling en inzet van de palliatieve kit. Er is een protocol opgesteld voor het gebruik van de palliatieve kit. Dit protocol is opgesteld door een werkgroep met vertegenwoordiging vanuit de regionale huisartsenorganisatie UNICUM, apotheken coöperaties Lekstroom (ACL) en Zuid Oost Utrecht (ACZOU), de Academische Werkplaats Palliatieve Zorg (AWPZ), hospice Demeter en namens de wijkverplegingsorganisaties namen Santé Partners, Buurtzorg en Zorgspectrum deel. Meer gedetailleerde afspraken tussen apothekers en huisartsen kunnen lokaal gemaakt worden indien gewenst.

Alle vragen, opmerkingen en/of aanvullingen op dit protocol zijn van harte welkom bij:

secretariaat@unicum-huisartsenzorg.nl

Document	Samenwerkingsafspraken palliatieve kit
Auteur	Werkgroep Palliatievekit UNICUM
Deelnemende partijen	Apotheken coöperatie Zuid Oost Utrecht Apotheken coöperatie Lekstroom Regionale huisartsenorganisatie UNICUM Santé Partners, Buurtzorg en Zorgspectrum namens alle wijkverplegingorganisaties in de regio Zuid Oost Utrecht en regio Lekstroom. Hospice Demeter Academische Werkplaats Palliatieve Zorg
Versienummer	1.1
Versiedatum	November 2024

Samenvattingskaart palliatieve kit

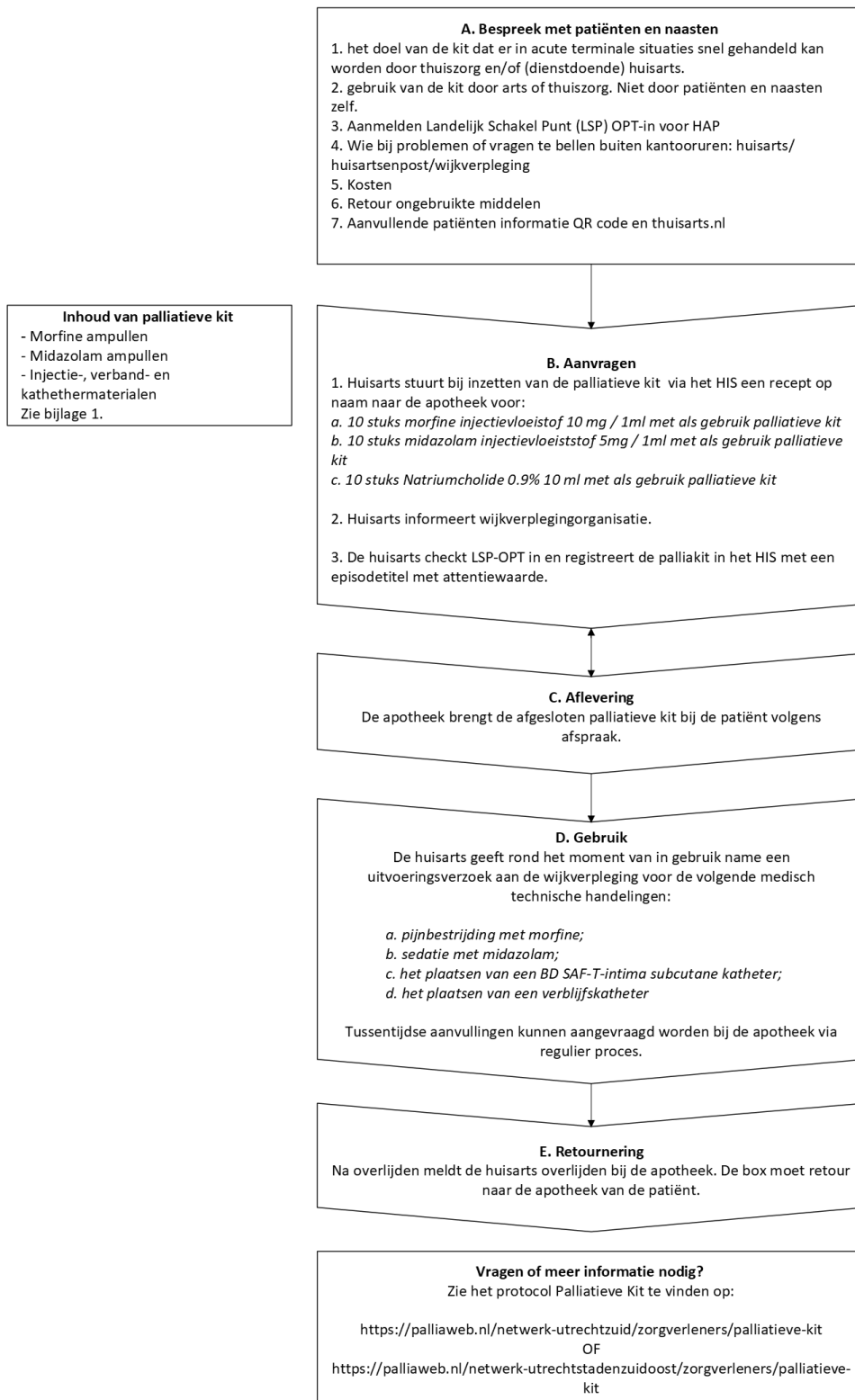

Patiënteninformatie palliatieve kit

Als u niet meer beter kunt worden, kunnen de zorgverleners nog veel voor u doen. Zij kunnen u ondersteunen zodat u minder ongemak heeft. Dit heet palliatieve zorg. Uw huisarts heeft voor u een palliatieve kit aangevraagd.

Wat is de palliatieve kit?

De palliatieve kit biedt ondersteuning in het zorgen voor mensen thuis in de laatste weken tot dagen van het leven. De palliatieve kit is een afgesloten doos van de apotheek met middelen om u te ondersteunen wanneer uw klachten plotseling slechter worden. De kit komt in uw huis als u in de laatste fase van uw leven bent. Doordat de kit al in huis staat, kan de wijkverpleging en/of huisarts snel begeleiden met medicijnen of hulpmiddelen als dat nodig is. Na overlijden van de patiënt gaat de box terug naar de apotheek.

Meer informatie over de kit en palliatieve zorg kunt u online vinden op:



[Palliatieve kit - NPZ Utrecht stad en Zuidoost-Utrecht \(palliaweb.nl\)](https://www.palliaweb.nl)

[Palliatieve kit - NPZ Utrecht Zuid \(palliaweb.nl\)](https://www.palliaweb.nl)

Meer informatie over de laatste fase van het leven kunt u ook vinden op: <https://www.thuisarts.nl/levenseinde>

Kosten

De medicijnen uit de box worden vergoed door de zorgverzekeraar. Sommige hulpmiddelen worden niet vergoed. In dat geval komt er soms nog een rekening van de apotheek. Dit hangt af van de voorwaarden van uw zorgverzekering.

Wat moet ik doen bij problemen of vragen?

Uw huisarts en de wijkverpleging spreken af wie u moet bellen bij problemen of vragen. Uw zorgverleners beslissen of spullen uit de kit nodig zijn. Gebruik de kit niet zelf. Laat de verzegeling intact.

Inhoud

Samenvattingskaart palliatieve kit	2
Patiënteninformatie palliatieve kit.....	3
Protocol.....	5
1. Inleiding	5
2. Doel	5
3. Inhoud van de palliatieve kit.....	5
4. Indicaties voor gebruik van de palliatieve kit	5
5. Aanvragen van de palliatieve kit door huisarts bij apotheek	5
6. Uitvoeringsverzoek wijkverplegingorganisatie	6
7. Levering van de palliatieve kit	6
8. Informatie voor patiënten en naasten	6
9. Gebruik van de palliatieve kit door huisartsen en wijkverpleging	6
10. Aanvraag van tussentijdse aanvullingen bij de apotheek	7
11. Retournering naar de apotheek.....	7
12. Declaratie van de palliatieve kit.....	7
13. Advies Regionaal Consultatieteam Palliatieve Zorg	7
14. Bronnen	7
Bijlage 1 Inhoud van de palliatieve kit	8
Bijlage 2 Opdracht voorbehouden handeling.....	9
Bijlage 3 Handleiding BD-SAF-T-Intima subcutaan infuus.....	10
Bijlage 4. Apotheker aanvullende informatie inkoop en verzegeling box	11

Protocol

1. Inleiding

De palliatieve kit is een afgesloten box met alle benodigde hulpmiddelen om (acute) symptomen in de palliatieve terminale fase direct te behandelen.

Aansluitend op succesvolle regionale voorbeelden van onder andere Huisarts en Zorg, zijn er in dit document afspraken gemaakt voor Zuid Oost Utrecht en regio Lekstroom over de samenstelling en inzet van de palliatieve kit. Dit protocol is opgesteld door een werkgroep met vertegenwoordiging vanuit de regionale huisartsenorganisatie UNICUM, apotheken coöperaties Lekstroom (ACL) en Zuid Oost Utrecht (ACZOU), de Academische Werkplaats Palliatieve Zorg (AWPZ), hospice Demeter en namens de wijkverplegingsorganisaties namen Santé Partners, Buurtzorg en Zorgspectrum deel. Meer gedetailleerde afspraken tussen apothekers en huisartsen kunnen lokaal gemaakt worden indien gewenst.

Alle vragen, opmerkingen en/of aanvullingen op dit protocol zijn van harte welkom bij:

secretariaat@unicum-huisartsenzorg.nl

2. Doel

De palliatieve kit is bedoeld voor het snel en adequaat opvangen van plotselinge verslechtering of andere acute problemen bij palliatieve patiënten in de thuissituatie, zowel binnen als buiten kantooruren.

Doordat de juiste spullen al bij de patiënt thuis aanwezig zijn, kan de patiënt snel geholpen worden en kost het minder tijd voor de huisarts.

De wijkverpleging kan in overleg met de (dienstdoende) huisarts starten met de inzet van de palliatieve kit.

3. Inhoud van de palliatieve kit

De kit bevat morfine, midazolam, injectie-, verband- en kathetermaterialen. Zie [bijlage 1](#).

Een aantal apothekers zal bijhouden hoe vaak de verschillende materialen uit de kit gebruikt worden. Tijdens de evaluatie van het gebruik van de kit aan het eind van het kalenderjaar zal dit worden besproken. Naar aanleiding hiervan kan de voorgestelde inhoud van de kit veranderen.

4. Indicaties voor gebruik van de palliatieve kit

Bij welke patiënten de palliatieve kit ingezet kan worden, is ter beoordeling van de eigen huisarts. Dit zal onder andere afhankelijk zijn van de patiënt en zijn naasten, het ziektebeeld van de patiënt en het te verwachten beloop. Daarnaast zal de huisarts ook moeten gaan ervaren bij welke patiënten en op welk moment de inzet van de palliatieve kit meerwaarde heeft.

5. Aanvragen van de palliatieve kit door huisarts bij apotheek

De box kan 4-6 weken voor een verwacht overlijden worden klaargezet bij de patiënt thuis. De huisarts zorgt voor:

- Een elektronisch recept op naam patiënt voor 10 stuks morfine injectievloeistof 10 mg / 1 ml
- Een elektronisch recept op naam patiënt voor 10 stuks midazolam injectievloeistof 5 mg / 1ml.
- Een elektronisch recept op naam van de patiënt voor 10 stuks NatriumChloride 0,9% 10 ml

Op de S-regel van de elektronische recepten dient te worden vermeld: *betreft aanvraag palliatieve kit*. De huisarts checkt LSP-OPT en de aanwezigheid van de palliakit wordt geregistreerd in het HIS. Het is handig dat de uitgifte van palliakit zichtbaar blijft.

Dit kan op de volgende wijze:

1. Aanwezigheid palliatieve kit toevoegen aan bestaande episodetitel met attentiewaarde. Bijvoorbeeld: Episodetitel: P-Longkanker-palliakit in huis (ICPC-code van aandoening)

ALTERNATIEF

2. Aanmaken van aparte episode met attentiewaarde. Bijvoorbeeld:
S. Palliakit besproken

E. Palliakit aanwezig (ICPC A 62 (administratieve verrichting) of ICPC A 69.01 (palliatieve zorg)

P. Palliakit besteld

Episodetitel: P-Palliakit aanwezig (ICPC code A62 of 69.01)

6. Uitvoeringsverzoek wijkverplegingorganisatie

De huisarts geeft bij in gebruikname een vormvrij uitvoeringsverzoek* voor de volgende medisch technische handelingen aan de betrokken wijkverplegingorganisatie:

- Pijnbestrijding met morfine
- Sedatie met midazolam
- Het plaatsen van een BD SAF-T-Intima subcutane katheter of blauwe venflon
- Het plaatsen van een verblijfskathether

*De Wet BIG stelt geen eisen aan de vorm waarin de opdracht wordt gegeven, schriftelijk of mondeling. De wet stelt aan het geven en uitvoeren van opdrachten algemene zorgvuldigheidseisen. Het verstrekken van de opdracht dient zorgvuldig te gebeuren en kan:

- Schriftelijk: met een opdracht waarbij de arts de gebruikelijke informatie verstrekt.
- Mondeling: bij het geven van de opdracht dient degene die de opdracht aanneemt, de opdracht op te schrijven en vervolgens voor te lezen tijdens het (telefonisch of fysiek) contact.
- Digitaal via een beveiligde mail, een daarvoor bestemde applicatie, bijvoorbeeld Zorgdomein, of het Elektronisch Cliënten Dossier.

Bron 1: <https://www.rijksoverheid.nl/documenten/publicaties/2023/10/06/opdrachtregeling-voorbehouden-handelingen>

Bron 2: [bijlage 2](#) infographic van ministerie van volksgezondheid, welzijn en sport over opdrachtregeling voorbehouden handelingen, hoe ga ik hiermee om.

7. Levering van de palliatieve kit

- De apotheek zorgt dat de palliatieve kit de afgesproken inhoud bevat. Zie bijlage 4 voor aanvullende details over het type box te bestellen.
- Indien gewenst kan onderling tussen de apothekers afspraken worden gemaakt over het gezamenlijk inkopen van bepaalde hulpmiddelen.
- De apotheek zorgt dat de palliatieve kit verzegeld wordt. Zie bijlage 4 voor aanvullende details.
- De apotheek levert de palliatieve kit bij de patiënt af, tenzij lokaal hier andere afspraken over zijn gemaakt tussen de apotheek en de huisarts.

8. Informatie voor patiënten en naasten

De huisarts geeft uitleg aan patiënt en naasten over de palliatieve kit:

- Het doel van de aanwezigheid van de palliatieve kit is dat er in acute situaties snel gehandeld kan worden door wijkverpleging en/of (dienstdoende) huisarts.
- Er kunnen kosten gerekend worden door de apotheek voor bepaalde gebruiksmaterialen als blijkt dat deze niet worden vergoed door de zorgverzekeraar.
- De huisarts spreekt met de patiënt en wijkverpleging af wie er gebeld moet worden buitenkantooruren bij acute problemen of snelle achteruitgang. Dit kan de eigen huisarts zijn, maar ook de dienstdoende huisarts via de huisartsenpost.
- De huisarts checkt en bespreekt indien nodig LSP Opt-In en geeft dit zo nodig door aan de huisartsenpost.

9. Gebruik van de palliatieve kit door huisartsen en wijkverpleging

Als de palliatieve kit geleverd is bij de patiënt meldt de eigen huisarts de aanwezigheid van de kit bij de huisartsenpost door via het HIS een A62 administratieve verrichting aan te maken met daarin vermeld *palliatieve box aanwezig*.

- De huisarts zorgt ook dat de betrokken wijkverplegingorganisatie op de hoogte is van het doel en de aanwezigheid van de palliatieve kit.
- De wijkverpleging kan in overleg met de dienstdoende huisarts en op basis van de uitvoeringsverzoeken in de palliatieve kit zo nodig morfine- en/of midazolaminjectievloeistof toedienen, een subcutane katheter plaatsen, een verblijfskatheterplaatsen en/of verbandmiddelen gebruiken. Zie punt 6 en bijlage 2 voor meer informatie over het uitvoeringsverzoek.
- Zie [bijlage 3](#) voor een handleiding voor het gebruik van de BD Saf-T-Intima voorsubcutane infuustherapie.
- Toediening van morfine- en/of midazolam injectievloeistof kan worden geregistreerd op een toedienlijst van de wijkverplegingorganisatie.

10. Aanvraag van tussentijdse aanvullingen bij de apotheek

Gebruikte materialen hoeven tussentijds niet te worden aangevuld. Aanvullingen hoeven alleen te worden aangevraagd indien de verwachting is dat deze nog door de patiënt zelf zullen worden gebruikt. Bij retournering van de kit naar de apotheek (na overlijden) zal de kit weer volledig gevuld worden, een apart recept is dan dus niet nodig.

- Een aanvulling van morfine- en/of midazolam injectievloeistof kan door de huisarts worden aangevraagd middels een elektronisch recept.
- Alle materialen in [bijlage 1](#) kunnen worden aangevraagd bij de apotheek of hulmiddelenleverancier via de reguliere route.

11. Retournering naar de apotheek

- Huisarts meldt het overlijden of opname in een instelling van de patiënt aan de apotheek.
- Indien mogelijk neemt de huisarts, bijvoorbeeld na de lijkschouwing, de palliatieve kit mee zodat deze door de apotheek bij de huisartsenpraktijk kan worden opgehaald.
- Apotheek draagt zorg voor het terughalen van de palliatieve kit, tenzij hier lokaal andere afspraken over worden gemaakt tussen de apotheek en huisarts.
- Apotheek controleert de palliatieve kit en vult deze zo nodig aan. In het geval dat de totale palliatieve kit niet vergoed wordt door de zorgverzekeraar, kunnen de gebruikte materialen alsnog worden gefactureerd op naam van de patiënt.
- De apotheek zorgt voor vervaldatumcontrole van de materialen in de palliatieve kit.
- Midazolam en morfine mogen niet worden hergebruikt en moeten dus altijd worden vervangen.

12. Declaratie van de palliatieve kit

De apotheek ontvangt een contract van de zorgverzekeraar. Indien het contract met de zorgverzekeraar is getekend ontvangt de apotheek een vast bedrag voor de palliatieve kit. In de vergoeding zijn de verbandmiddelen meegenomen.

- Declaratie van de kit verloopt via ZI-nummer 97095017

De apotheek kan de volgende zaken in rekening brengen bij de patiënt:

- Voor de uitgifte van midazolam en morfine mag de apotheek afleverkosten en, indien het gaat om een eerste uitgifte, eerste uitgiftekosten berekenen.
- Materialen welke besteld worden na inzet van de palliatieve kit zullen, indien mogelijk, bij de verzekeraar worden gedeclareerd. Indien dit niet mogelijk is zullen deze kosten komen op rekening van de patiënt.

13. Advies Regionaal Consultatieteam Palliatieve Zorg

Het regionaal consultatieteam palliatieve zorg ondersteunt en adviseert bij palliatieve situaties of bij de palliatieve sedatie in de thuissituatie. Het team bestaat uit artsen, verpleegkundigen en andere zorgverleners die als consultant gespecialiseerd zijn in palliatieve zorg.

Het team is 24/7 telefonisch bereikbaar op nummer 088 - 605 14 44.

Voor meer informatie over het consultatieteam kun je terecht op [palliaweb consultatieteam Zuid-Oost Utrecht](#) en [palliaweb consultatieteam Zuid Utrecht \(Lekstroom\)](#).

14. Bronnen

1. Ministerie van Volksgezondheid, Welzijn en Sport. (2023). Uitleg opdracht voorbehouden handelingen. Rijksoverheid. <https://www.rijksoverheid.nl/documenten/publicaties/2023/10/06/opdrachtregeling-voorbehouden-handelingen>.
2. Ministerie van Volksgezondheid, Welzijn en Sport. (z.d.). Opdracht voorbehouden handelingen: Hoe ga ik hiermee om. <https://www.rijksoverheid.nl/binaries/rijksoverheid/documenten/publicaties/2023/10/06/opdrachtregeling-voorbehouden-handelingen/Infographic++Opdracht+voorbehouden+handelingen%2C+hoe+ga+ik+hiermee+om.pdf>

Bijlage 1 Inhoud van de palliatieve kit

MEDICATIE. HIERVOOR IS EEN ELEKTRONISCH RECEPT NODIG.			
Aantal	Product	ZI nummer	
10 x	Morfine 10 mg/1ml		
10 x	Midazolam 5mg/1ml		
10 x	NatriumChloride 0,9% 10ml		
SPUITEN / NAALDEN / INFUUSSTEEEM			
2 x	BD Saf-T-Intima	ZI 16165500	
10 st	Spuit Luer Lock 5ml		
20 st	Spuit Luer Lock 2ml		
20 x	Optreknaalden - veilig		
20 x	Naalden Subcutaan - veilig		
10 x	Afsluitdopjes male/female		
1 x	Naaldencontainer		
VERBANDMATERIAAL			
10 x	Nonwoven kompres 10x10 steriel		
10 x	Nonwoven kompres 5x5 steriel		
1 x	Pak kompressen 5x5 niet steriel		
1 x	Hechtpleister 2,5cm nonwoven		
2x	(Tegaderm film IV) Infuus fixatiepleister		
1x	Alcohol 70% 100ml flacon		
CATHETER / URINEZAK			
1 x	Catheter inbrengset		
1 x	Verblijfs catheter CH 14 siliconen		
1 x	Verblijfs catheter CH 16 siliconen		
1 x	Urinezak lange slang met aftap 2L		
1 x	Bedbeugel		
DOCUMENTEN			
	1x Samenvatting protocol		
	1x Patiënteninformatie		
	1x Protocol		
	1x Handleiding BD Saf-T-Intima		

Bijlage 2 Opdracht voorbehouden handeling



Opdracht voorbehouden handelingen Hoe ga ik hiermee om?

Sommige medische handelingen brengen onaanvaardbare risico's mee voor de gezondheid van de patiënt. Deze voorbehouden handelingen mogen enkel door - of in opdracht van - bevoegd zorgpersoneel worden uitgevoerd. In dit overzicht staan de voorwaarden waaronder het in opdracht uitvoeren van voorbehouden handelingen mogelijk is.

Opdrachtgever

Checklist (opdrachtgever)

- Is bevoegd
- Checkt bekwaamheid opdrachtnemer
- Geeft indien nodig aanwijzingen
- Zorgt waar nodig voor toezicht en tussenkomst

Opdrachtnemer

Checklist (opdrachtnemer)

- Handelt in opdracht van een zelfstandig bevoegde opdrachtgever
- Voelt zich bekwaam (zo niet, weigert of vraagt aanwijzingen)
- Handelt indien nodig volgens aanwijzingen

Opdracht voorbehouden handelingen

Wanneer is iemand bekwaam om in opdracht een voorbehouden handeling uit te voeren?

Opdrachtnemer heeft kennis of beschikt over:

- 1 Het ziektebeeld
- 2 De handeling, technieken, doel, anatomie, risico's, voor- en nazorg en eventuele complicaties
- 3 Veiligheids- en hygiënerichtlijnen
- 4 Vaardigheid met betrekking tot de uitvoering van de handeling en bijkomende activiteiten



Wanneer aanwijzingen, toezicht en tussenkomst?

Afhankelijk van de situatie en factoren zoals:

- Toestand van de patiënt
- Deskundigheid en bekwaamheid van de opdrachtnemer
- De urgentie om de handeling te verrichten
- Complexiteit van de handeling
- Complexiteit van situatie patiënt

Bijlage 3 Handleiding BD-SAF-T-Intima subcutaan infuus

BD Saf-T-Intima™ voor subcutane infuustherapie

Praktijktips

Voordat u begint

Was uw handen en bereid de huid van de patiënt voor volgens de procedures en richtlijnen van uw instelling.

Ontluchten

Om te ontlichten, verwijder de filterstop, sluit de I.V.-set aan en verdrijf de lucht uit de katheter.

Start na de insertie de infusie door gewoon de flow van de I.V.-set te openen en te regelen.

2A



2B



Insertie

- Neem de ruwe zijde van de vleugels vast en knijp ze stevig samen. (Fig. 2A)
- Knijp voorzichtig met duim en wijsvinger in de huid rond de gekozen insertieplaats om het subcutane weefsel te herkennen. (Fig. 2B)
- Breng de katheter en de naald over de volledige lengte in de huid onder een hoek van 30° - 45°. (Fig. 2B)



4

Wegwerpen

- Deponeer de naald meteen in een punctieresistente, lekbestendige naaldencontainer.



1

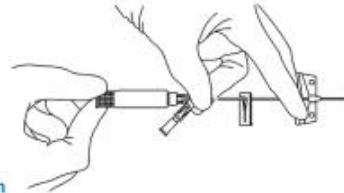

Vorbereiden

- Neem de katheter zoals op de afbeelding en draai de witte veiligheids Cilinder om de naald vrij te maken. (Fig. 1)
- Zorg ervoor dat de schuine kant van de naald ('bevel') opwaarts gericht is en dat de katheter zich niet voorbij de punt bevindt vóór insertie.

3



Zorg ervoor dat het uiteinde van de canule goed in de subcutane laag vlak onder de huid zit - 2 mm dik

Naald verwijderen

- Leg de vleugels plat op de huid en trek aan de witte veiligheids Cilinder met een rechte, continue beweging tot de veiligheids Cilinder loskomt van het veiligheidssysteem. (Fig. 3)



5

Stabiliseren

- Bevestig de katheter en breng een steriel verband aan volgens het protocol van uw instelling.



BD Medical
 info.benelux@europe.bd.com
 Tel. NL: +31 20 654 57 13
 Tel. B: +32 53 72 05 52
www.bd.com/europe/safety/nl/

Tenzij anders aangegeven, zijn BD, BD Logo en alle andere merken eigendom van Becton, Dickinson and Company. ©2013 BD. MED1112107

Bijlage 4. Apotheker aanvullende informatie inkoop en verzegeling box

Inkoop box

Het advies is om te starten met een viertal boxen per deelnemend apotheek. Hiervan kan worden afgeweken bij grotere populaties en/of vergrijsde populaties, waarbij inzet mogelijk hoger zal zijn. De materialen die aangekocht dienen te worden zijn de box met rode kruis en alle inhoud van de kit. De box kun je online kopen en dit zijn twee websites die ze goedkoop aanbieden. Zorg ervoor dat je de 22 liter box besteld.

- <https://www.sunware.com/nl-nl/q-line-ehbo-does-met-inzet-22l-wit-rood-79802604>

Vier andere aanbieders via bol.com

- <https://www.bol.com/nl/nl/prijsverzicht/sunware-q-line-ehbo-does-met-inzet-22l-wit-rood-40-x-30-x-26-cm/9200000046997038/?filter=all&sort=price&sortOrder=asc>

Patiënteninformatie te plaatsen op de box

De patiënteninformatie [aan het begin van dit document](#) kunt u als een A5 printen en gelamineerd plaatsen op de zijkant van de box. Dit zodat de patiënt en naasten toegang hebben tot additionele informatie via palliaweb en thuisarts.

Verzegeling box

De apotheek dient zorg te dragen voor verzegeling van de box doormiddel van een sluitzegel met daarop de volgende tekst.

Deze kit is eigendom van de apotheek

- *Openen alleen door de zorgverleners*
- *Na afsluiten zorg afsluiten en retour apotheek*